



MONITORUL OFICIAL

AL

ROMÂNIEI

Anul 183 (XXVII) — Nr. 780

PARTEA I
LEGI, DECRETE, HOTĂRĂRI ȘI ALTE ACTE

Marti, 20 octombrie 2015

SUMAR

<u>Nr.</u>	<u>Pagina</u>
HOTĂRĂRI ALE GUVERNULUI ROMÂNIEI	
807. — Hotărâre privind aprobarea stemei comunei Balinț, județul Timiș	2
816. — Hotărâre pentru modificarea și completarea Hotărârii Guvernului nr. 520/2013 privind organizarea și funcționarea Agenției Naționale de Administrare Fiscală, precum și pentru modificarea anexei nr. 2 la Hotărârea Guvernului nr. 34/2009 privind organizarea și funcționarea Ministerului Finanțelor Publice	3–10
826. — Hotărâre privind aprobarea stemelor comunelor Golești, Mihăești și Vaideeni, județul Vâlcea	11–12
827. — Hotărâre privind aprobarea stemelor comunelor Boțești și Ungheni, județul Argeș	13–14
ACTE ALE ORGANELOR DE SPECIALITATE ALE ADMINISTRAȚIEI PUBLICE CENTRALE	
1.255. — Ordin al ministrului sănătății pentru modificarea și completarea Normelor minime privind aptitudinile fizice și mentale necesare pentru conducerea unui autovehicul, aprobate prin Ordinul ministrului sănătății nr. 1.162/2010	14–15
ACTE ALE AUTORITĂȚII DE SUPRAVEGHERE FINANCIARĂ	
18. — Normă pentru modificarea Normei nr. 2/2011 privind aderarea și evidența participanților la fondurile de pensii facultative	16

HOTĂRÂRI ALE GUVERNULUI ROMÂNIEI**GUVERNUL ROMÂNIEI****HOTĂRÂRE****privind aprobarea stemei comunei Balinț, județul Timiș**

În temeiul art. 108 din Constituția României, republicată, și al art. 10 alin. 2 din Legea nr. 102/1992 privind stema țării și sigiliul statului,

Guvernul României adoptă prezenta hotărâre.

Articol unic. — (1) Se aprobă stema comunei Balinț, județul Timiș, prevăzută în anexa nr. 1.

(2) Descrierea elementelor stemei și semnificația acestora sunt prevăzute în anexa nr. 2.

(3) Anexele nr. 1 și 2 fac parte integrantă din prezenta hotărâre.

PRIM-MINISTRU
VICTOR-VIOREL PONTA

Contrasemnează:
Ministrul dezvoltării regionale
și administrației publice,
Sevil Shhaideh

București, 30 septembrie 2015.
Nr. 807.

*ANEXA Nr. 1**

ANEXA Nr. 2

STEMA
comunei Balinț, județul Timiș

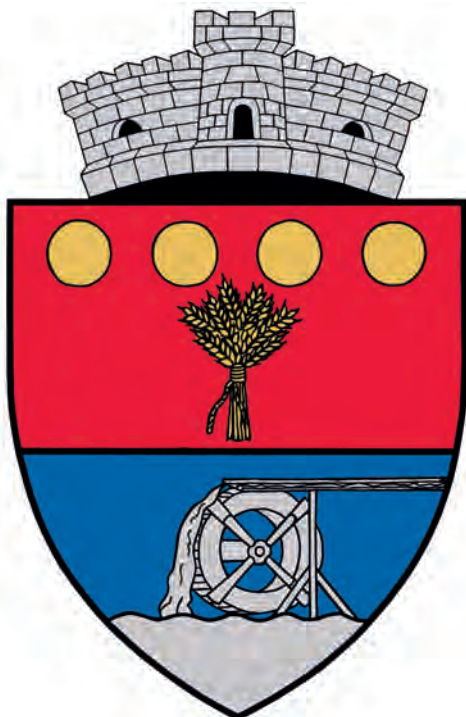

DESCRIEREA ȘI SEMNIFICAȚIILE
elementelor însumate ale stemei comunei Balinț,
județul Timiș

Descrierea stemei

Stema comunei Balinț, potrivit anexei nr. 1, se compune dintr-un scut triunghiular cu marginile rotunjite, tăiat.

În partea superioară, în câmp roșu, se află un buchet de spice de grâu de aur, iar în șef patru bezanți de aur.

În vârful scutului, în câmp albastru, se află o roată de moară în mișcare, cu scoc, pe o apă curgătoare.

Scutul este timbrat de o coroană murală de argint cu un turn crenelat.

Semnificațiile elementelor însumate

Bezanții fac referire la tezaurile monetare descoperite în zonă, iar numărul lor indică numărul satelor componente ale comunei.

Buchetul de spice de grâu reprezintă ocupația de bază a locuitorilor, agricultura.

Roata de moară reprezintă moara existentă pe teritoriul localității, acționată de forța apei.

Coroana murală cu un turn crenelat semnifică faptul că localitatea are rangul de comună.

*) Anexa nr. 1 este reprodusă în facsimil.

GUVERNUL ROMÂNIEI

HOTĂRÂRE

pentru modificarea și completarea Hotărârii Guvernului nr. 520/2013 privind organizarea și funcționarea Agenției Naționale de Administrare Fiscală, precum și pentru modificarea anexei nr. 2 la Hotărârea Guvernului nr. 34/2009 privind organizarea și funcționarea Ministerului Finanțelor Publice

În temeiul art. 108 din Constituția României, republicată,

Guvernul României adoptă prezenta hotărâre.

Art. 1. — Hotărârea Guvernului nr. 520/2013 privind organizarea și funcționarea Agenției Naționale de Administrare Fiscală, publicată în Monitorul Oficial al României, Partea I, nr. 473 din 30 iulie 2013, cu modificările ulterioare, se modifică și se completează după cum urmează:

1. La articolul 2, alineatul (3) se modifică și va avea următorul cuprins:

„(3) Agenția întreține propriul site web prin care asigură prezența pe internet, la adresa «www.anaf.ro». Pentru domeniul vamal, prezența pe internet se asigură la adresa «www.customs.ro», iar pentru domeniul antifraudă fiscală, prezența pe internet se asigură la adresa «www.antifrauda.ro».”

2. La articolul 9, alineatul (5) se abrogă.

3. La articolul 9, alineatele (6)—(8) se modifică și vor avea următorul cuprins:

„(6) Numărul maxim de posturi pentru aparatul propriu al Agenției și structuri subordonate este de 27.949, inclusiv președintele, vicepreședintele și posturile aferente cabinetelor demnitarilor.

(7) Repartizarea numărului maxim de posturi pe aparatul propriu și pe structurile subordonate se face prin ordin al președintelui Agenției, cu încadrarea în numărul maxim de posturi aprobat potrivit alin. (6), în condițiile legii.

(8) Personalul Agenției este compus din președinte, vicepreședinte, secretar general și secretar general adjunct — înalți funcționari publici, funcționari publici, cu funcții generale, specifice, cu statut special, și personal contractual.”

4. La articolul 11, alineatul (4) se modifică și va avea următorul cuprins:

„(4) Președintele Agenției are calitatea de ordonator secundar de credite și poate delega această calitate către vicepreședinte, secretarul general, secretarul general adjunct sau funcționari publici de conducere, în condițiile legii. Prin actul de delegare se precizează limitele și condițiile delegării.”

5. La articolul 12, după alineatul (3) se introduce un nou alineat, alineatul (4), cu următorul cuprins:

„(4) În realizarea atribuțiilor ce îi revin, secretarul general al Agenției este ajutat de un secretar general adjunct, care este înalt funcționar public, numit în condițiile legii, prin decizie a prim-ministrului.”

6. La capitolul I, titlul secțiunii a 4-a se modifică și va avea următorul cuprins:

„SECȚIUNEA a 4-a

Structurile subordonate ale Agenției Naționale de Administrare Fiscală”

7. La articolul 13, alineatele (3), (4), (9), (11) și (12) se modifică și vor avea următorul cuprins:

„(3) În cadrul direcțiilor generale regionale ale finanțelor publice funcționează, ca structuri fără personalitate juridică:

- direcții regionale vamale;
- administrații județene/de sector ale finanțelor publice, care pot avea în structură servicii/birouri fiscale;
- administrații pentru contribuabilii mijlocii;
- birouri vamale de interior și de frontieră.

(4) Organizarea și funcționarea direcțiilor generale regionale ale finanțelor publice, precum și a structurilor prevăzute la alin. (3) se stabilesc prin ordin al președintelui Agenției, cu avizul

Ministerului Finanțelor Publice în cazul structurilor coordonate metodologic de structurile de specialitate din aparatul propriu al ministerului, respectiv structurile de trezorerie și contabilitate publică, ajutor de stat, practici neloiale și prețuri reglementate, inspecție economico-financiară.

.....
(9) Administrațiile județene/de sector ale finanțelor publice/pentru contribuabili mijlocii sunt conduse de un șef de administrație, ajutat în activitatea sa de șefi de administrație adjuncti, respectiv de trezorerier-șef, numiți în funcție prin ordin al președintelui Agenției, cu excepția șefilor de administrație adjuncti - trezorerie din cadrul administrațiilor sectoarelor 1—6 ale finanțelor publice și a trezorerierului-șef.

.....
(11) Funcționarea unor structuri ale administrațiilor județene ale finanțelor publice și în alte localități decât cele în care funcționează sediile administrațiilor județene ale finanțelor publice se aprobă, prin ordin, de către președintele Agenției.

(12) Personalul de conducere și de execuție din cadrul direcțiilor generale regionale ale finanțelor publice, cu excepția celui prevăzut la alin. (5), (7), (8), (9), (10) și (15), se numește în funcție prin decizie a directorului general, în condițiile legii.”

8. După articolul 13 se introduc două noi articole, articolele 13¹ și 13², cu următorul cuprins:

„Art. 13¹. — (1) În subordinea Agenției se organizează și funcționează Direcția Generală de Administrare a Marilor Contribuabili, instituție publică cu personalitate juridică, cu buget propriu, prin preluarea atribuțiilor și a activității corespunzătoare din cadrul aparatului propriu al Agenției.

(2) Sediul central al Direcției Generale de Administrare a Marilor Contribuabili este în municipiul București. Direcția Generală de Administrare a Marilor Contribuabili își poate desfășura activitatea și în alte sedii deținute potrivit legii.

(3) Direcția Generală de Administrare a Marilor Contribuabili are ca obiect de activitate ansamblul activităților de administrare fiscală a marilor contribuabili aflați în sfera de competență stabilită prin ordin al președintelui Agenției.

(4) Organizarea și funcționarea Direcției Generale de Administrare a Marilor Contribuabili se stabilesc prin ordin al președintelui Agenției.

(5) Direcția Generală de Administrare a Marilor Contribuabili este condusă de un director general, funcționar public, numit în funcție prin ordin al președintelui Agenției, în condițiile legii.

(6) Directorul general al Direcției Generale de Administrare a Marilor Contribuabili are calitatea de ordonator terțiar de credite.

(7) Directorul general al Direcției Generale de Administrare a Marilor Contribuabili este ajutat în activitatea sa de directori generali adjuncti, funcționari publici, numiți în funcție prin ordin al președintelui Agenției, în condițiile legii.

(8) Salarizarea personalului Direcției Generale de Administrare a Marilor Contribuabili se stabilește la nivelul de salarizare aferent funcțiilor din cadrul aparatului propriu al Agenției sau, după caz, din instituțiile subordonate acestuia, în cazul în care nu există funcție similară.

(9) Personalul de conducere și de execuție din cadrul Direcției Generale de Administrare a Marilor Contribuabili, cu excepția celui prevăzut la alin. (5) și (7), se numește în funcție prin decizie a directorului general, în condițiile legii.

Art. 13². — (1) Structuri cu atribuții de executare silită cazuri speciale funcționează la nivelul aparatului propriu al Agenției, precum și la nivelul direcțiilor generale regionale ale finanțelor publice.

(2) Personalul încadrat la structurile prevăzute la alin. (1) poartă în timpul serviciului uniformă, însemne distinctive și ecusoane, care se atribuie gratuit.

(3) Regulamentul privind normele generale și speciale de dotare a personalului prevăzut la alin. (2), modelul uniformei de serviciu și al însemnelor distinctive, durata normală de utilizare și condițiile de acordare se stabilesc prin ordin al președintelui Agenției, care se publică în Monitorul Oficial al României, Partea I.”

9. Articolul 14 se modifică și va avea următorul cuprins:

„Art. 14. — (1) Statele de funcții pentru structurile subordonate se aprobă de către președintele Agenției, cu avizul Ministerului Finanțelor Publice pentru structurile de trezorerie și contabilitate publică, ajutor de stat, practici neloiale și prețuri reglementate, inspecție economico-financiară.

(2) Atribuțiile și competențele structurilor subordonate se stabilesc prin regulamentul de organizare și funcționare, care se aprobă prin ordin al președintelui Agenției, pe baza propunerilor Ministerului Finanțelor Publice pentru structurile de trezorerie și contabilitate publică, ajutor de stat, practici neloiale și prețuri reglementate, inspecție economico-financiară.

(3) Atribuțiile generale și specifice ale personalului din cadrul structurilor subordonate se stabilesc prin fișa postului, cu respectarea regulamentului de organizare și funcționare prevăzut la alin. (2).”

10. După articolul 14 se introduce un nou articol, articolul 14¹, cu următorul cuprins:

„Art. 14¹. — (1) Structurile de specialitate din cadrul unităților subordonate și al structurilor subordonate acestora, care au corespondent la nivelul Agenției, se află în coordonarea metodologică a structurilor de specialitate din cadrul aparatului propriu al Agenției, pentru îndeplinirea atribuțiilor și responsabilităților Agenției.

(2) Pentru buna desfășurare a concursurilor organizate pentru ocuparea funcțiilor din cadrul structurilor subordonate, Agenția asigură, prin structurile sale de specialitate, participarea unui reprezentant din aparatul propriu, ori de câte ori este necesar.

(3) Prin derogare de la prevederile art. 107 și 118 din Hotărârea Guvernului nr. 611/2008 pentru aprobarea normelor privind organizarea și dezvoltarea carierei funcționarilor publici, cu modificările și completările ulterioare, pentru personalul de conducere din cadrul structurilor subordonate pentru care competența de numire aparține președintelui Agenției, evaluarea performanțelor profesionale individuale se realizează potrivit competențelor stabilite prin ordin al președintelui Agenției.”

11. Articolul 18 se modifică și va avea următorul cuprins:

„Art. 18. — (1) Inspectorii antifraudă, cu excepția celor din cadrul Direcției de combatere a fraudelor, execută operațiuni de control operativ și inopinat sub forma controlului curent sau tematic.

(2) Controlul operativ și inopinat se execută pe baza legitimației de control, a insignei și a ordinului de serviciu permanent.”

12. La articolul 21, alineatul (1) se modifică și va avea următorul cuprins:

„Art. 21. — (1) Direcția generală a vămilor este condusă de un director general, aflat în subordinea președintelui Agenției.”

13. După articolul 23 se introduce un nou articol, articolul 23¹, cu următorul cuprins:

„Art. 23¹. — Sediile în care funcționează Agenția și structurile subordonate se stabilesc în condițiile prevăzute prin ordin al președintelui Agenției.”

14. După articolul 26 se introduce un nou articol, articolul 26¹, cu următorul cuprins:

„Art. 26¹. — (1) Prin derogare de la prevederile Hotărârii Guvernului nr. 841/1995 privind procedurile de transmitere fără plată și de valorificare a bunurilor aparținând instituțiilor publice, cu modificările și completările ulterioare, redistribuirea mijloacelor fixe și obiectelor de inventar între structurile Agenției se face în baza unui proces-verbal de predare-preluare semnat de ordonatorii de credite, având la bază solicitarea/acceptul acestora.

(2) La predarea-preluarea, fără plată, a bunurilor, ordonatorii de credite ai structurilor Agenției împreună cu conducătorii compartimentelor financiar-contabile răspund de înregistrarea în evidențele contabile a operațiunilor privind ieșirea, respectiv intrarea în gestiune a bunurilor.”

15. Anexele nr. 1, 7 și 8 se modifică și se înlocuiesc cu anexele nr. 1—3 la prezenta hotărâre.

Art. II. — (1) Personalul Direcției Generale de Administrare a Marilor Contribuabili se preia în cadrul noii structuri a Direcției Generale de Administrare a Marilor Contribuabili, în limita numărului de posturi aprobat, în condițiile legii.

(2) Încadrarea personalului în numărul de posturi aprobat și în noua structură organizatorică se face în termenele și cu procedura prevăzută de lege pentru fiecare categorie de personal, în termen de minimum 30 de zile de la data intrării în vigoare a art. 13¹ din Hotărârea Guvernului nr. 520/2013 privind organizarea și funcționarea Agenției Naționale de Administrare Fiscală, cu modificările ulterioare.

Art. III. — Preluarea patrimoniului de către Direcția Generală de Administrare a Marilor Contribuabili se face pe baza situațiilor financiare întocmite de Agenția Națională de Administrare Fiscală potrivit art. 28 alin. (1¹) din Legea contabilității 82/1991, republicată, cu modificările și completările ulterioare, și a protocolului de predare-preluare, încheiat în termen de 60 zile de la data intrării în vigoare a art. 13¹ din Hotărârea Guvernului nr. 520/2013, cu modificările ulterioare.

Art. IV. — Prezenta hotărâre intră în vigoare la 30 de zile de la data publicării în Monitorul Oficial al României, Partea I, cu excepția dispozițiilor art. 13¹ din Hotărârea Guvernului nr. 520/2013, cu modificările ulterioare, inclusiv cele aduse prin prezenta hotărâre, precum și a art. 13 alin. (3) lit. c), care intră în vigoare la data de 1 ianuarie 2016.

Art. V. — Încadrarea personalului Agenției Naționale de Administrare Fiscală și al direcțiilor generale regionale ale finanțelor publice în numărul maxim de posturi aprobat și în noua structură organizatorică se face în termenele și cu respectarea condițiilor prevăzute de legislația în vigoare.

Art. VI. — Anexa nr. 2 la Hotărârea Guvernului nr. 34/2009 privind organizarea și funcționarea Ministerului Finanțelor Publice, publicată în Monitorul Oficial al României, Partea I, nr. 52 din 28 ianuarie 2009, cu modificările și completările ulterioare, se modifică și se înlocuiește cu anexa nr. 4 la prezenta hotărâre.

PRIM-MINISTRU
VICTOR-VIOREL PONTA

Contrasemnează:

p. Viceprim-ministru, ministrul afacerilor interne,

Ilie Botoș,

secretar de stat

Ministrul finanțelor publice,

Eugen Orlando Teodorovici

Ministrul muncii, familiei,

protecției sociale și persoanelor vârstnice,

Rovana Plumb

STRUCTURA ORGANIZATORICĂ A AGENȚIEI NAȚIONALE DE ADMINISTRARE FISCALĂ

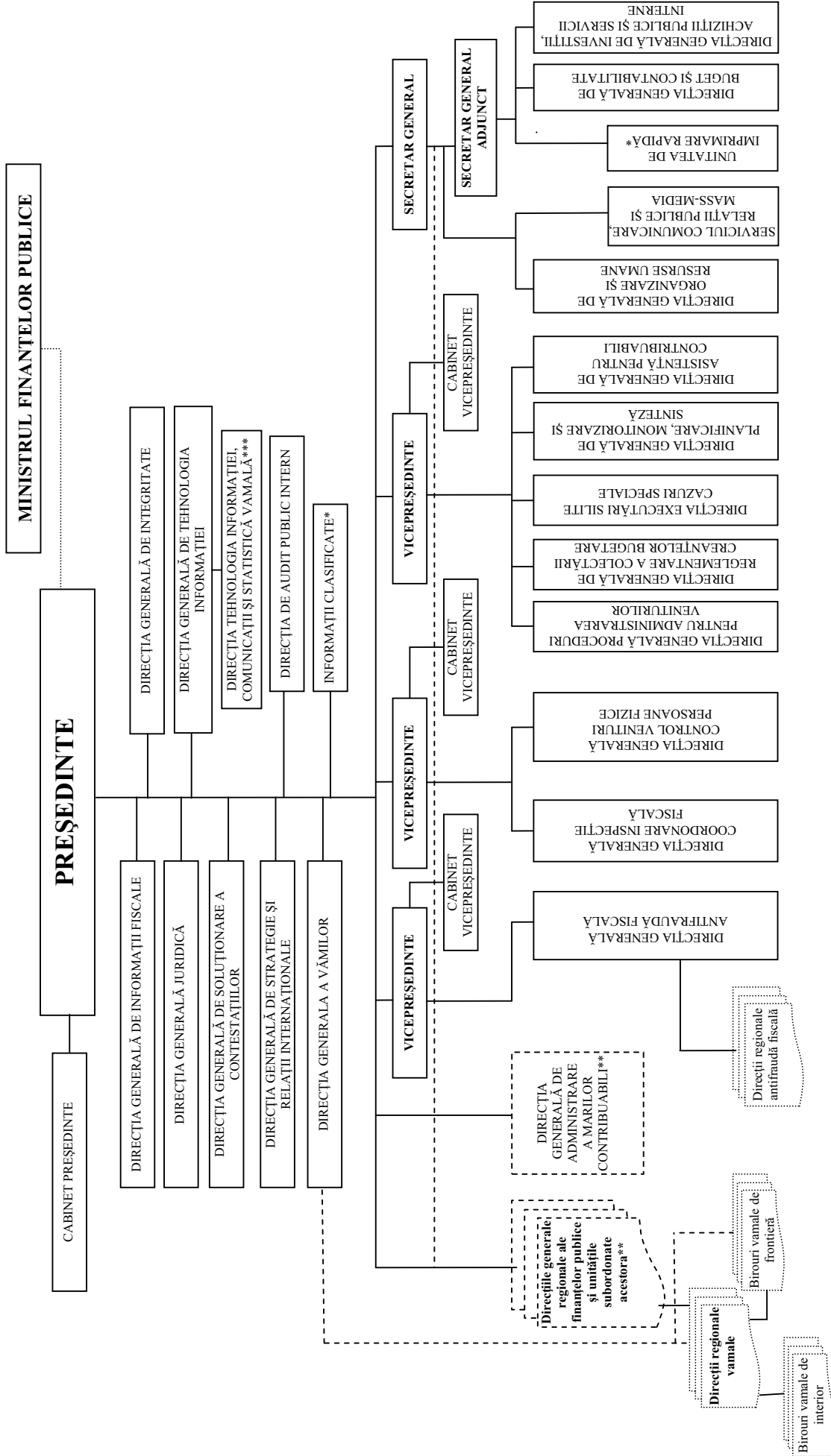

*) Funcționează la nivel de serviciu.

**) Direcțiile generale au personalitate juridică.

***) Deservește direct Direcția Generală a Vămilor, direcțiile regionale vamale și birourile vamale.

*) 1) Anexa este reprodusă în facsimil.

Modelul legitimației de control/serviciu pentru personalul vamal

Fig. 7.1. Legitimația de control — personalul Direcției Generale a Vămilelor



 ROMÂNIA
 MINISTERUL FINANTELOR PUBLICE
 AGENȚIA NAȚIONALĂ DE ADMINISTRARE FISCALĂ
 DIRECȚIA GENERALĂ A VĂMILOR
 (COMPARTIMENTUL _____)
LEGITIMAȚIE DE CONTROL
 SERIA NR.

DI/Dna _____
 Funcția _____
 Este împuternicit/ă să efectueze supraveghere și control în domeniul vamal și al produselor accizabile conform legii.
 Valabilă în _____

 VIZAT,
 DIRECTOR GENERAL

Fig. 7.2. Legitimația de serviciu — personalul Direcției Generale a Vămilelor



 ROMÂNIA
 MINISTERUL FINANTELOR PUBLICE
 AGENȚIA NAȚIONALĂ DE ADMINISTRARE FISCALĂ
 DIRECȚIA GENERALĂ A VĂMILOR
 (COMPARTIMENTUL _____)
LEGITIMAȚIE DE SERVICIU
 SERIA NR.

DI/Dna _____
 Funcția _____
 Valabilă în _____

 VIZAT,
 DIRECTOR GENERAL

Legitimațiile se semnează și se ștampilează de către directorul general al Direcției Generale a Vămilelor. Modelul siglei se va aproba prin ordin al președintelui Agenției Naționale de Administrare Fiscală, conform art. 3 din hotărâre.

7.3. Legitimația de control — personalul aparatului teritorial

ROMÂNIA
MINISTERUL FINANTELOR PUBLICE
AGENȚIA NAȚIONALĂ DE ADMINISTRARE FISCALĂ
DIRECȚIA GENERALĂ REGIONALĂ A FINANTELOR PUBLICE

(DIRECȚIA REGIONALĂ VAMALĂ *)
(BIROUL VAMAL **)

LEGITIMAȚIE DE CONTROL
SERIA NR.

DI/Dna _____
Funcția _____
Este împuternicit/ă să efectueze supraveghere și control în domeniul vamal și al produselor accizabile conform legii.
Valabilă în _____

SIGLA

VIZAT,
DIRECTOR GENERAL

*) Se completează, după caz, pentru personalul direcției regionale vamale.

***) Se completează, după caz, pentru personalul biroului vamal.

Fig. 7.4. Legitimația de serviciu — personalul aparatului teritorial

ROMÂNIA
MINISTERUL FINANTELOR PUBLICE
AGENȚIA NAȚIONALĂ DE ADMINISTRARE FISCALĂ
DIRECȚIA GENERALĂ REGIONALĂ A FINANTELOR PUBLICE

(DIRECȚIA REGIONALĂ VAMALĂ)
(BIROUL VAMAL)

LEGITIMAȚIE DE SERVICIU
SERIA NR.

DI/Dna _____
Funcția _____
Valabilă în _____

SIGLA

VIZAT,
DIRECTOR GENERAL

Legitimațiile se semnează și se ștampilează de către directorii generali ai direcțiilor generale regionale ale finanțelor publice. Modelul siglei se va aproba prin ordin al președintelui Agenției Naționale de Administrare Fiscală, conform art. 3 din hotărâre.

I. Mijloace de transport și consumul de carburanți pentru activități specifice Agenției Naționale de Administrare Fiscală

Nr. crt.	Unitatea	Tipul mijlocului de transport	Numărul maxim aprobat (bucăți)	Consumul maxim de carburant pentru un autovehicul (litri/lună)
1. Agenția Națională de Administrare Fiscală — aparat propriu				
	1.1. parc auto demnitari și asimilați	autoturism*	5	400
	1.2. parc comun	autoturism*	4	300
		autoturism	4	300
		autoturism operativ**	33	500
		autovehicul transport marfă	1	450
		autovehicul transport persoane (asigurare transport delegații)	1	450
	1.3. Direcția generală a vămilor	autoturism	1	350
		autovehicul transport marfă și persoane (aprovizionare, deplasări operative, protocol)	5	350
		autoturism operativ (supravegheri, însoțiri, controale, investigații)	7	350
		autovehicul (autovehicule pentru transportul câinilor dresați de detecție a bunurilor a căror circulație este interzisă sau restricționată)	4	350
		autoturism operativ (control/inspecții/expertize — unitatea nucleară)	2	300
		autospecială (laborator mobil pentru control vamal cu raze x, raze gama)	15	4.500
2. Direcția generală antifraudă fiscală				
		autoturism operativ pentru acțiunile de prevenire și combatere a actelor și faptelor de evaziune fiscală, fraudă fiscală și vamală	485	500
		autovehicul transport marfă și persoane (deplasări operative)	220	500
		autovehicul transport persoane (asigurare transport echipe operative)	3	500
		ambarcațiuni fluviale (4 locuri + echipaj)	1	800
		ambarcațiuni fluviale (8/10 locuri + echipaj)	1	1.000
3. Direcțiile generale regionale ale finanțelor publice				
	3.1. Direcțiile generale regionale — structuri de administrare fiscală și trezorerie	autoturism	555	450
		autovehicul transport marfă	80	450
		autovehicul transport valori la trezorerie	59	600
		șalupă pentru control (județul Tulcea)	1	80 l/oră pentru maximum 60 ore/lună
	3.2. Direcțiile regionale vamale	autoturism	8	350
		autovehicul transport marfă și persoane (aprovizionare, deplasări operative, protocol)	8	350
		autoturism operativ (supravegheri, însoțiri, controale, investigații)	55	350
		autovehicul (autovehicule pentru transportul câinilor dresați de detecție a bunurilor a căror circulație este interzisă sau restricționată)	56	350
		autoturism operativ (control/inspecții/expertize — unitatea nucleară)	5	300
		autospecială (laborator mobil pentru control vamal cu raze x, raze gama)	2	1.200
		autoturisme operative pentru birourile vamale de interior și frontieră	88	500
		autovehicule operative (control pistă pentru structurile din aeroporturile internaționale Otopeni și Timișoara)	2	150

Nr. crt.	Unitatea	Tipul mijlocului de transport	Numărul maxim aprobat (bucăți)	Consumul maxim de carburant pentru un autovehicul (litri/lună)
		autovehicule operative pentru structurile de frontieră cu puncte vamale arondate (transport valori, bunuri confiscate, personal operativ, supraveghere porturi, zone libere)	5	500
		autovehicul operativ pentru structurile vamale situate între 5 și 90 km față de localitatea de reședință (transport valori, bunuri confiscate, personal operativ)	14	500
		autospeciale dezăpezire structuri vamale de frontieră rutieră	9	350
		șalupe patrulare control și supraveghere vamală, în limitele de competență	10	80 l/oră pentru maximum 60 ore/lună
			3	100 l/oră pentru maximum 60 ore/lună
	3.3. Structuri cu atribuții de executări silite cazuri speciale	autoturism operativ	22	500
4. Direcția Generală de Administrare a Marilor Contribuabili				
	4.1. parc comun	autoturism*	3	300
		autoturism operativ***	22	500

* Numărul autoturismelor este reglementat prin Ordonanța Guvernului nr. 80/2001 privind stabilirea unor normative de cheltuieli pentru autoritățile administrației publice și instituțiile publice, aprobată cu modificări prin Legea nr. 247/2002, cu modificările și completările ulterioare.

** Cele 33 de autoturisme se repartizează direcțiilor/direcțiilor generale din cadrul Agenției Naționale de Administrare Fiscală — aparat propriu numai prin ordin al președintelui Agenției Naționale de Administrare Fiscală și vor fi conduse numai de persoanele nominalizate în baza aceluiași ordin.

*** Cele 22 de autoturisme se repartizează direcțiilor/serviciilor din cadrul Direcției Generale de Administrare a Marilor Contribuabili numai prin decizie a directorului general al Direcției Generale de Administrare a Marilor Contribuabili și vor fi conduse numai de persoanele nominalizate prin această decizie.

II. Câini

Nr. crt.	Unitatea	Denumirea	Numărul maxim aprobat (bucăți)
1	Direcția generală a vămilor	Câini dresați pentru depistarea bunurilor a căror circulație este interzisă sau restricționată	60

NOTE:

1. Repartizarea, redistribuirea și modul de utilizare a mijloacelor de transport repartizate structurilor din cadrul Agenției Naționale de Administrare Fiscală — aparat propriu și structurilor subordonate se aprobă prin ordin al președintelui Agenției Naționale de Administrare Fiscală.

2. Nu se consideră depășiri la consumul normal la mijloacele de transport consumul care, la nivelul anului bugetar, se încadrează în limita carburantului normal în raport cu numărul total de mijloace aprobat pentru Agenția Națională de Administrare Fiscală — aparat propriu și structurile subordonate.

3. Mijloacele de transport din dotarea Agenției Naționale de Administrare Fiscală pot fi conduse de salariații care au prevăzută această activitate prin fișa postului sau de demnitari și de alte categorii de salariați, persoane care au acest drept, potrivit legii, nominalizați în baza ordinului președintelui Agenției Naționale de Administrare Fiscală.

4. După finalizarea demersurilor de scoatere din uz a mijloacelor de transport care au îndeplinit toate condițiile de casare, pot fi achiziționate mijloace de transport noi, astfel încât totalul autovehiculelor din parc să nu depășească numărul total aprobat.

Unitățile aflate în subordinea, administrarea sau sub autoritatea Ministerului Finanțelor Publice și societățile la care Ministerul Finanțelor Publice exercită calitatea de reprezentant al statului ca acționar

	Numărul maxim de posturi
A. Unități care funcționează în subordinea Ministerului Finanțelor Publice	
I. Cu finanțare de la bugetul de stat	
1. Agenția Națională de Administrare Fiscală	27.949*)
2. Comisia Națională de Prognoză	93
3. Agenția Națională pentru Achiziții Publice	416
B. Instituții și activități care funcționează pe lângă Ministerul Finanțelor Publice	
1. Tipărirea și difuzarea publicației „Revista Finanțe Publice și Contabilitate” (**)	
2. Consiliul pentru Supravegherea în Interes Public a Profesiei Contabile (***)	
C. Companii naționale, societăți naționale și societăți comerciale aflate sub autoritatea sau în administrarea Ministerului Finanțelor Publice, la care acesta exercită calitatea de reprezentant al statului ca acționar	
1. Compania Națională „Imprimeria Națională” — S.A.	
2. Compania Națională „Loteria Română” — S.A.	
3. CEC BANK — S.A.	
4. Societatea Comercială Banca de Export-Import a României EXIMBANK — S.A.	
5. Fondul Român de Contragarantare — S.A. ****)	
6. Fondul Național de Garantare a Creditelor pentru Întreprinderi Mici și Mijlocii — F.N.I.M.M. — S.A. — IFN *****)	

*) În numărul maxim de posturi sunt incluși președintele Agenției Naționale de Administrare Fiscală, vicepreședinții și posturile aferente cabinetelor demnitarilor.

**) Conform Hotărârii Guvernului nr. 1.515/2002 privind înființarea pe lângă Ministerul Finanțelor Publice a unei activități finanțate integral din venituri proprii.

***) Conform Ordonanței de urgență a Guvernului nr. 90/2008 privind auditul statutar al situațiilor financiare anuale și al situațiilor financiare anuale consolidate și supravegherea în interes public a profesiei contabile, aprobată cu modificări prin Legea nr. 278/2008, cu modificările și completările ulterioare.

****) Conform Ordonanței de urgență a Guvernului nr. 23/2009 privind înființarea Fondului Român de Contragarantare, aprobată cu modificări prin Legea nr. 312/2009, cu modificările ulterioare.

*****) Conform Hotărârii Guvernului nr. 1.211/2001 privind înființarea Fondului Național de Garantare a Creditelor pentru Întreprinderile Mici și Mijlocii — S.A. — IFN, republicată, cu modificările ulterioare.

GUVERNUL ROMÂNIEI

HOTĂRÂRE
privind aprobarea stemelor comunelor Golești, Mihăești
și Vaideeni, județul Vâlcea

În temeiul art. 108 din Constituția României, republicată, și al art. 10 alin. 2 din Legea nr. 102/1992 privind stema țării și sigiliul statului,

Guvernul României adoptă prezenta hotărâre.

Articol unic. — (1) Se aprobă stemele comunelor Golești, Mihăești și Vaideeni, județul Vâlcea, prevăzute în anexele nr. 1.1—1.3.

(2) Descrierea și semnificația elementelor însumate ale stemelor sunt prevăzute în anexele nr. 2.1—2.3.

(3) Anexele nr. 1.1—1.3 și 2.1—2.3 fac parte integrantă din prezenta hotărâre.

PRIM-MINISTRU
VICTOR-VIOREL PONTA

Contrasemnează:
 Ministrul dezvoltării regionale
 și administrației publice,
Sevil Shhaideh

București, 30 septembrie 2015.
 Nr. 826.

ANEXA Nr. 1.1)*

ANEXA Nr. 2.1

STEMA
comunei Golești, județul Vâlcea



DESCRIEREA ȘI SEMNIFICAȚIILE
elementelor însumate ale stemei comunei Golești,
județul Vâlcea

Descrierea stemei

Stema comunei Golești, potrivit anexei nr. 1.1, se compune dintr-un scut triunghiular cu marginile rotunjite, tăiat.

În partea superioară, în câmp de argint, se află o ramură de stejar cu cinci frunze și șapte ghinde, încrucișată, în partea de jos, în săritoare, cu o ramură de măr cu zece frunze și patru mere roșii.

În partea inferioară, în câmp albastru, se află o biserică de argint, văzută din față, la baza căreia se află scara de acces cu două trepte dreptunghiulare, cu ușa de intrare flancată în partea de sus de două ferestre arcuite și ajurate negru; biserica are acoperișul în două ape, înălțat printr-un turn, care are o fereastră arcuită și ajurată negru, acoperit și surmontat de o cruce.

Scutul este timbrat de o coroană murală de argint cu un turn crenelat.

Semnificația elementelor însumate

Ramura de stejar reprezintă bogăția silvică a zonei.

Ramura de măr reprezintă una dintre ocupațiile de bază, pomicultura.

Numărul ghindelor și al merelor indică numărul satelor componente ale comunei.

Biserica simbolizează lăcașele de cult de pe raza localității, unele declarate monumente istorice.

Coroana murală cu un turn crenelat semnifică faptul că localitatea are rangul de comună.

*) Anexa nr. 1.1 este reprodusă în facsimil.

ANEXA Nr. 1.2*)ANEXA Nr. 2.2

STEMA
comunei Mihăești, județul Vâlcea



DESCRIEREA ȘI SEMNIFICAȚIILE
elementelor însumate ale stemei comunei Mihăești,
județul Vâlcea

Descrierea stemei

Stema comunei Mihăești, potrivit anexei nr. 1.2, se compune dintr-un scut triunghiular albastru cu marginile rotunjite, tăiat de un brâu undat de argint.

În partea superioară se află două flori de nufăr stând pe câte o frunză, surmontate de cruce treflată cu brațele egale, poziționată în punctul de onoare, totul de aur.

În vârful scutului se află un vas de aur, cu marginea de sus oblică spre stânga, cu concavitățile pe flancul drept, cu o toartă ovală în stânga, dispusă sus aproape în bară și cu partea inferioară în semicerc.

Scutul este timbrat de o coroană murală de argint cu un turn crenelat.

Semnificația elementelor însumate

Crucea treflată simbolizează biserica de la Bârsești și mănăstirea Govora, declarate monumente istorice.

Brăul undat reprezintă pârâul Govora, care traversează localitatea.

Nuferii fac referire la lacul de nuferi aflat pe teritoriul localității, declarat rezervație naturală.

Vasul amintește de descoperirile arheologice de pe teritoriul localității.

Coroana murală cu un turn crenelat semnifică faptul că localitatea are rangul de comună.

*) Anexa nr. 1.2 este reprodusă în facsimil.

ANEXA Nr. 1.3*)ANEXA Nr. 2.3

STEMA
comunei Vaideeni, județul Vâlcea



DESCRIEREA ȘI SEMNIFICAȚIILE
elementelor însumate ale stemei comunei Vaideeni,
județul Vâlcea

Descrierea stemei

Stema comunei Vaideeni, potrivit anexei nr. 1.3, se compune dintr-un scut triunghiular cu marginile rotunjite, scartelat în curmeziș.

În partea superioară, în câmp albastru, se află un cerb conturnat de aur.

În partea dreaptă, în câmp roșu, se află un măr încărcat cu cinci mere roșii, poziționate în săritoare.

În partea stângă, în câmp roșu, se află un brad.

În vârful scutului, în câmp albastru, se află un cioban redat în întregime, văzut din față, având mustață, purtând pe cap o pălărie ciobănească, îmbrăcat cu cioareci, cu cămașă lungă care trece peste pantaloni, cu cojoc pe umeri, încălțat cu opinci, cu fluier așezat puțin oblic spre stânga la șerparul închis cu trei curele, ținând cu mâna dreaptă o bătă poziționată oblic spre dreapta și înconjurat de cinci ovine, patru redade din față, ultima din stânga cu capul conturnat, dispuse două la dextera și trei la senestra, totul de argint.

Scutul este timbrat de o coroană murală de argint cu un turn crenelat.

Semnificația elementelor însumate

Cerbul și bradul reprezintă bogăția cinegetică și silvică a zonei.

Mărul reprezintă culturile pomicele din localitate, iar numărul fructelor indică numărul satelor componente ale comunei.

Ciobanul evocă păstoritul oilor și creșterea animalelor, ocupații de bază ale locuitorilor din zonă.

Numărul ovinelor indică, ca și merele, numărul satelor componente ale comunei.

Coroana murală cu un turn crenelat semnifică faptul că localitatea are rangul de comună.

*) Anexa nr. 1.3 este reprodusă în facsimil.

GUVERNUL ROMÂNIEI

HOTĂRÂRE

privind aprobarea stemelor comunelor Boțești și Ungheni, județul Argeș

În temeiul art. 108 din Constituția României, republicată, și al art. 10 alin. 2 din Legea nr. 102/1992 privind stema țării și sigiliul statului,

Guvernul României adoptă prezenta hotărâre.

Articol unic. — (1) Se aprobă stemele comunelor Boțești și Ungheni, județul Argeș, prevăzute în anexele nr. 1.1 și 1.2.

(2) Descrierea și semnificația elementelor însumate ale stemelor sunt prevăzute în anexele nr. 2.1 și 2.2.

(3) Anexele nr. 1.1, 1.2, 2.1 și 2.2 fac parte integrantă din prezenta hotărâre.

PRIM-MINISTRU
VICTOR-VIOREL PONTA

Contrasemnează:
Ministrul dezvoltării regionale
și administrației publice,
Sevil Shhaideh

București, 30 septembrie 2015.
Nr. 827.

ANEXA Nr. 1.1*)

ANEXA Nr. 2.1

STEMA comunei Boțești, județul Argeș



DESCRIEREA ȘI SEMNIFICAȚIILE elementelor însumate ale stemei comunei Boțești, județul Argeș

Descrierea stemei

Stema comunei Boțești, potrivit anexei nr. 1.1, se compune dintr-un scut triunghiular cu marginile rotunjite, tăiat.

În partea superioară, în câmp roșu, se află un căprior de aur orientat spre dreapta.

În partea inferioară, în câmp albastru, se află două ramuri de stejar cu frunze și fructe, ale căror extremități inferioare se intersectează în săritoare, având între ele o crenguță cu două mere roșii.

Scutul este timbrat de o coroană murală de argint cu un turn crenelat.

Semnificația elementelor însumate

Căpriorul simbolizează fauna din localitate.

Crenguța cu mere reprezintă bogăția pomicolă din zonă.

Ramurile de stejar fac referire la bogăția silvică a zonei.

Coroana murală cu un turn crenelat semnifică faptul că localitatea are rangul de comună.

*) Anexa nr. 1.1 este reprodusă în facsimil.

STEMA
comunei Ungheni, județul Argeș

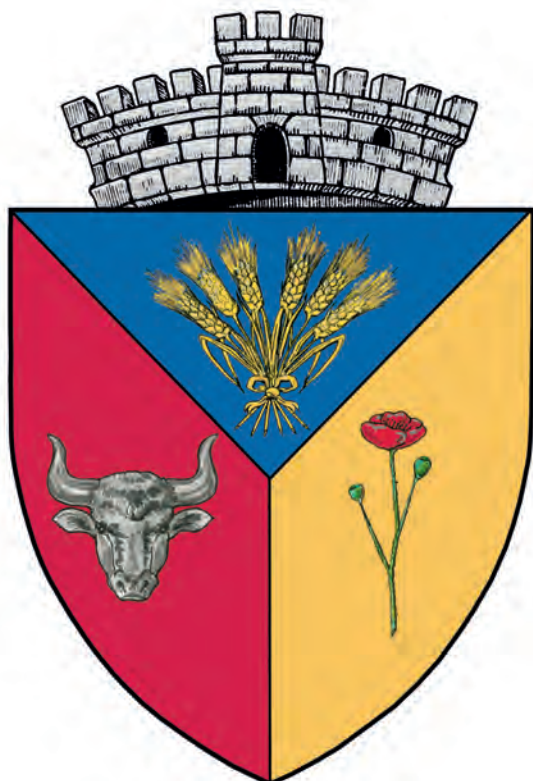

DESCRIEREA ȘI SEMNIFICAȚIILE
elementelor însumate ale stemei comunei Ungheni,
județul Argeș

Descrierea stemei

Stema comunei Ungheni, potrivit anexei nr. 1.2, se compune dintr-un scut triunghiular cu marginile rotunjite, tăiat în furcă.

În partea superioară, în câmp albastru, se află un mănunchi cu șase spice de grâu de aur.

În dreapta, în câmp roșu, se află un cap de bovină de argint, văzut din față.

În stânga, în câmp auriu, se află un mac natural cu floarea roșie și tulpina verde.

Scutul este timbrat de o coroană murală de argint cu un turn crenelat.

Semnificația elementelor însumate

Spicele de grâu reprezintă bogăția zonei, iar numărul spicelor indică numărul satelor componente ale comunei.

Capul de bovină face referire la ocupația de bază a locuitorilor, creșterea animalelor.

Macul face parte din flora localității.

Coroana murală cu un turn crenelat semnifică faptul că localitatea are rangul de comună.

Anexa nr. 1.2 este reprodusă în facsimil.

ACTE ALE ORGANELOR DE SPECIALITATE ALE ADMINISTRAȚIEI PUBLICE CENTRALE

MINISTERUL SĂNĂTĂȚII

ORDIN

pentru modificarea și completarea Normelor minime privind aptitudinile fizice și mentale necesare pentru conducerea unui autovehicul, aprobate prin Ordinul ministrului sănătății nr. 1.162/2010

Văzând Referatul de aprobare al Direcției generale de asistență medicală și sănătate publică nr. NB 9.149 din 2015, având în vedere prevederile pct. 11 din anexa la Directiva 2014/85/UE a Comisiei din 1 iulie 2014 de modificare a Directivei 2006/126/CE a Parlamentului European și a Consiliului privind permisele de conducere, precum și prevederile art. 22 alin. (7) din Ordonanța de urgență a Guvernului nr. 195/2002 privind circulația pe drumurile publice, republicată, cu modificările și completările ulterioare,

în temeiul prevederilor art. 7 alin. (4) din Hotărârea Guvernului nr. 144/2010 privind organizarea și funcționarea Ministerului Sănătății, cu modificările și completările ulterioare,

ministrul sănătății emite următorul ordin:

Art. I. — Normele minime privind aptitudinile fizice și mentale necesare pentru conducerea unui autovehicul, aprobate prin Ordinul ministrului sănătății nr. 1.162/2010, publicat în Monitorul Oficial al României, Partea I, nr. 631 din 8 septembrie 2010, se modifică și se completează după cum urmează:

1. La punctul 6 „Afecțiuni neurologice”, subpunctele 6.1 și 6.2 vor avea următorul cuprins:

„6.1. Permisele de conducere nu sunt eliberate sau reînnoite candidaților sau conducătorilor auto care suferă de afecțiuni neurologice grave, în afara cazului în care solicitarea se bazează pe un aviz medical autorizat.

6.2. În consecință, tulburările neurologice asociate afecțiunilor sau intervențiilor chirurgicale care afectează sistemul nervos central sau periferic, conduc la deficiențe senzoriale sau motorii și afectează echilibrul și coordonarea trebuie să fie luate în considerare în funcție de efectele lor funcționale și riscurile evolutive. În astfel de cazuri, eliberarea sau reînnoirea permisului de conducere se poate realiza sub rezerva evaluării periodice, în cazul riscului de agravare.”

2. După punctul 6 se introduce un nou punct, punctul 6¹, cu următorul cuprins:

„6¹. Sindromul de apnee în somn de tip obstructiv

6¹.1. Sindromul de apnee moderată în somn de tip obstructiv corespunde unui număr de episoade de apnee și hipopnee pe oră (indice apnee-hipopnee) cuprins între 15 și 29, iar sindromul de apnee severă în somn de tip obstructiv corespunde unui indice de apnee-hipopnee de minimum 30, ambele fiind asociate cu somnolență diurnă excesivă.

6¹.2. Candidații sau conducătorii auto pentru care există suspiciuni de sindrom de apnee moderată sau severă în somn de tip obstructiv se supun unei consultații medicale, pentru obținerea unui aviz autorizat, înainte de eliberarea sau reînnoirea permisului de conducere. Aceștia pot fi sfătuiți să nu conducă până la confirmarea diagnosticului.

6¹.3. Permisele de conducere pot fi eliberate candidaților sau conducătorilor auto care prezintă sindrom de apnee moderată sau severă în somn de tip obstructiv și care dovedesc că își controlează afecțiunea în mod corespunzător, că respectă un

tratament adecvat și că prezintă îmbunătățiri în ceea ce privește somnolența, dacă este cazul, fapt confirmat de un aviz medical autorizat.

6¹.4. Candidații sau conducătorii auto care prezintă sindrom de apnee moderată sau severă în somn de tip obstructiv și care urmează un tratament trebuie să facă obiectul unei examinări medicale periodice, la intervale care să nu depășească 3 ani pentru conducătorii auto din grupa I și un an pentru conducătorii auto din grupa II, pentru a se stabili măsura în care respectă tratamentul, necesitatea de a continua tratamentul și menținerea unei vigilențe adecvate.”

Art. II. — Direcțiile de specialitate din cadrul Ministerului Sănătății, direcțiile de sănătate publică județene și a municipiului București și unitățile de asistență medicală autorizate pentru examinarea ambulatorie a candidaților la obținerea permisului de conducere și a conducătorilor de autovehicule sau tramvaie vor duce la îndeplinire prevederile prezentului ordin.

Art. III. — Prezentul ordin se publică în Monitorul Oficial al României, Partea I.

★

Prezentul ordin transpune prevederile Directivei 2014/85/UE a Comisiei din 1 iulie 2014 de modificare a Directivei 2006/126/CE a Parlamentului European și a Consiliului din 20 decembrie 2006 privind permisele de conducere, publicată în Jurnalul Oficial al Uniunii Europene, seria L, nr. 194 din 2 iulie 2014.

p. Ministrul sănătății,
Francisk Iulian Chiriac,
secretar de stat

București, 7 octombrie 2015.

Nr. 1.255.

ACTE ALE AUTORITĂȚII DE SUPRAVEGHERE FINANCIARĂ

AUTORITATEA DE SUPRAVEGHERE FINANCIARĂ

NORMĂ

pentru modificarea Normei nr. 2/2011 privind aderarea și evidența participanților la fondurile de pensii facultative

Având în vedere prevederile art. 29 alin. (4), art. 74—76 și art. 77 alin. (1) și (2) din Legea nr. 204/2006 privind pensiile facultative, cu modificările și completările ulterioare,

în temeiul dispozițiilor art. 23 lit. f) și art. 24 lit. c) din Ordonanța de urgență a Guvernului nr. 50/2005 privind înființarea, organizarea și funcționarea Comisiei de Supraveghere a Sistemului de Pensii Private, aprobată cu modificări și completări prin Legea nr. 313/2005, cu modificările și completările ulterioare,

în baza prevederilor art. 2 alin. (1) lit. c) și d), art. 3 alin. (1) lit. b), art. 5 lit. c), art. 6 alin. (1) și (2) și ale art. 7 alin. (2) din Ordonanța de urgență a Guvernului nr. 93/2012 privind înființarea, organizarea și funcționarea Autorității de Supraveghere Financiară, aprobată cu modificări și completări prin Legea nr. 113/2013, cu modificările și completările ulterioare,

în urma deliberărilor Consiliului Autorității de Supraveghere Financiară din ședința din data de 7 octombrie 2015,

Autoritatea de Supraveghere Financiară emite prezenta normă.

Articol unic. — Norma nr. 2/2011 privind aderarea și evidența participanților la fondurile de pensii facultative, aprobată prin Hotărârea Comisiei de Supraveghere a Sistemului de Pensii Private nr. 2/2011, publicată în Monitorul Oficial al României, Partea I, nr. 151 din 2 martie 2011, cu modificările și completările ulterioare, se modifică după cum urmează:

— **La articolul 10, alineatul (1) va avea următorul cuprins:**
„Art. 10. — (1) Participantul poate, în orice moment, să suspende, să înceteze plata contribuției sau să modifice nivelul acesteia, în condițiile Legii și cu respectarea prevederilor prospectului schemei de pensii facultative.”

Președintele Autorității de Supraveghere Financiară,
Mișu Negrițoiu

București, 8 octombrie 2015.
Nr. 18.

EDITOR: GUVERNUL ROMÂNIEI



„Monitorul Oficial” R.A., Str. Parcului nr. 65, sectorul 1, București; C.I.F. RO427282,
IBAN: RO55RNCB0082006711100001 Banca Comercială Română — S.A. — Sucursala „Unirea” București
și IBAN: RO12TREZ7005069XXX000531 Direcția de Trezorerie și Contabilitate Publică a Municipiului București
(alocat numai persoanelor juridice bugetare)
Tel. 021.318.51.29/150, fax 021.318.51.15, e-mail: marketing@ramo.ro, internet: www.monitoruloficial.ro
Adresa pentru publicitate: Centrul pentru relații cu publicul, București, șos. Panduri nr. 1,
bloc P33, parter, sectorul 5, tel. 021.401.00.70, fax 021.401.00.71 și 021.401.00.72
Tiparul: „Monitorul Oficial” R.A.

